

MOLINO DEL MOLINILLO

DENOMINACIÓN: Molino del Molinillo



OTRAS DENOMINACIONES: Molino de Arriba (siglo XIX)

LOCALIZACIÓN

Cuenca Hidrográfica: Guadajoz. Río Guadajoz

Municipio: Espejo

Polígono y Parcela Catastral: Polígono 3, Parcela 37

Número de finca Registro de la Propiedad:

Dirección: Pago del Sendajo

Coordenadas UTM del polígono del inmueble: 1. NO. 366907 / 4173663

2. NE. 366919 / 4173661

3. SE. 366920 / 4173654

4. SO. 366906 / 4173650

Altura s.n.m.a.: 198 m.

TITULARIDAD / PROPIETARIO.

Juan Quintero Morales. c/ Morentes, 14. Castro del Río 14840 Córdoba

PLANO DE SITUACIÓN

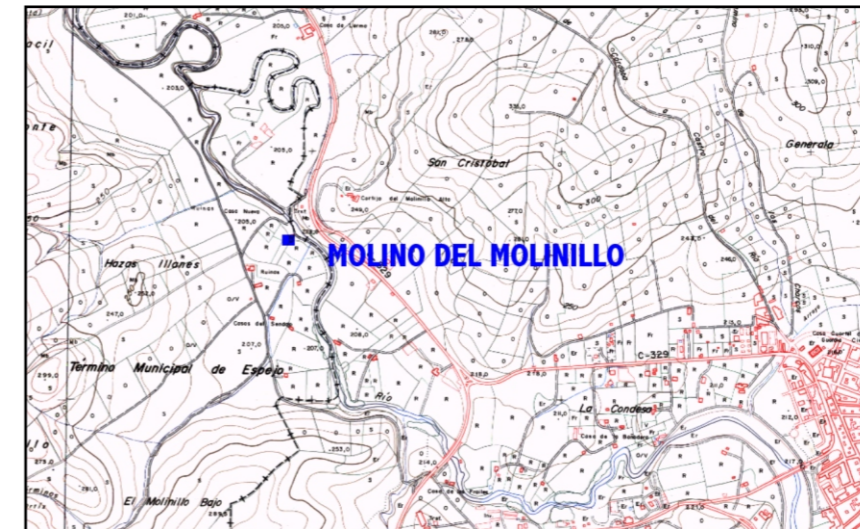

ACCESOS

La vía más fácil para acceder al molino del Molinillo es desde Castro del Río. Se accede por el enlace de la N-430 con el Camino Viejo de Castro, que se encuentra un km. antes de llegar a la población de Castro por la carretera de Granada. Una vez en dicho enlace se toma el carril que parte de la margen occidental de la carretera hacia las casas del Sendajo (que parte hacia el Oeste inmediatamente antes de atravesar el Guadajoz y que es el mismo que conduce a la noria del Sendajo y al molino de la Bigornia) y por el que se recorren 1,5 km. en paralelo al río Guadajoz; en ese punto se toma un desvío a la derecha del camino (hacia el Este) que llega hasta al molino.

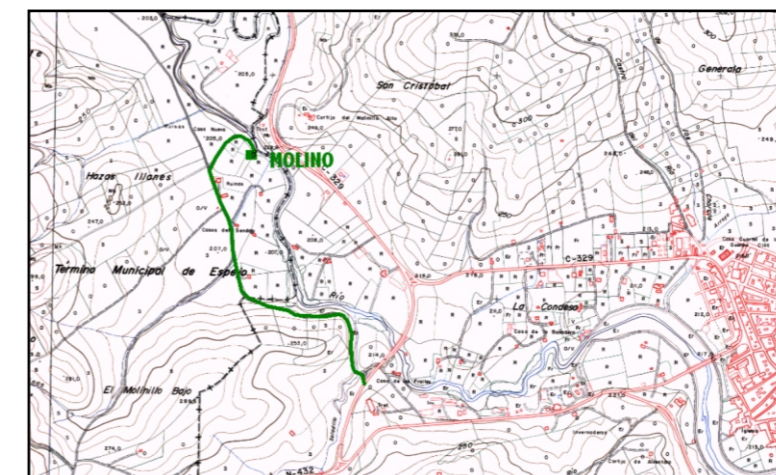

USO ACTUAL

En la actualidad el molino permanece sin uso y cubierto en gran parte su interior por los sedimentos del río. Está situado junto a una casilla que sirve como almacén y cuadra de la casa de campo anexa.

ANÁLISIS DEL PLANEAMIENTO MUNICIPAL

Clasificación urbanística: Suelo no urbanizable de especial protección. Cauces fluviales.
NORMAS SUBSIDIARIAS DE PLANTEAMIENTO URBANÍSTICO DEL MUNICIPIO DE ESPEJO. TÍTULO VIII. ART. 8.1.2

Protección urbanística: No se puede edificar ni realizar ningún tipo de actividad sin autorización administrativa.

PLANO CATASTRAL

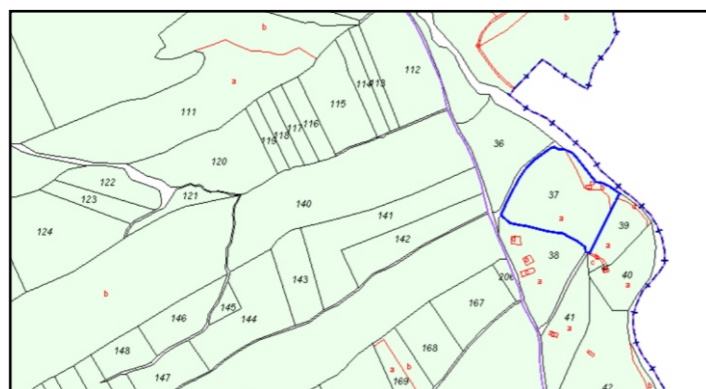

ORTOFOTO CON IDENTIFICACIÓN DEL BIEN



DESCRIPCIÓN DEL ENTORNO

El molino de la Bigomia está situado en la margen izquierda del río Guadajoz, en el extremo suroriental del Pago del Sendajo. Se sitúa junto a terrenos dedicados al cultivo de huerta y cereales y junto a una casa de campo que usan como cuadra y almacén los propietarios de la citada huerta. Está en un entorno de abandono donde ha crecido abundante vegetación de ribera.

La azuda que encauza el agua hacia el molino presenta un rostro o parte superior recto y en talud, unas dimensiones de 20 x 5 m., y está edificada en mampostería y hormigón como es habitual en las azudas del Guadajoz. En algunos tramos el desgaste de la fábrica ocasionado por el río ha puesto al descubierto las habituales estacas de este tipo de presas. Aparece rota por su parte central y por el extremo sur, el correspondiente a la orilla derecha del río (opuesta a la que se encuentra el molino), donde el agua ha abierto un portillo por el que discurre buena parte del caudal de la corriente (figs. 1-2).



Figura 1



Figura 2

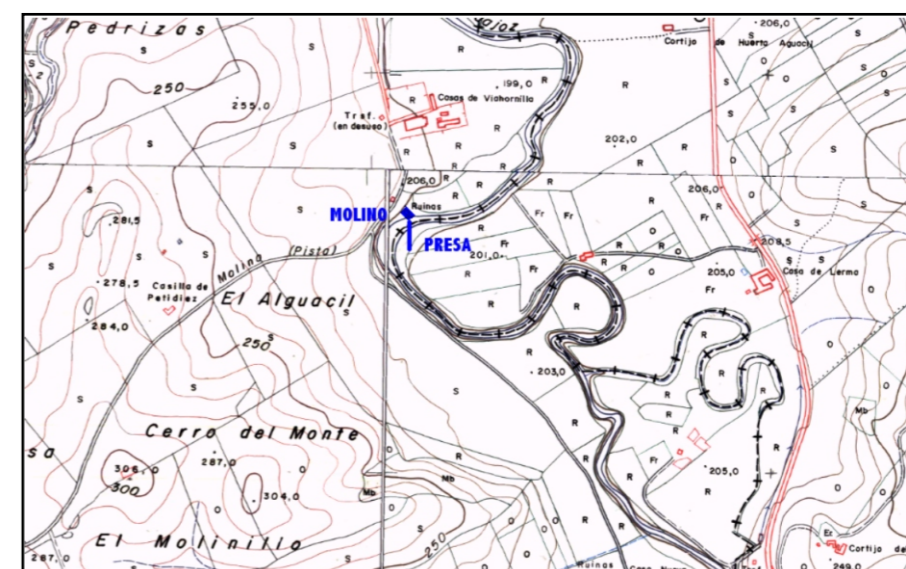

DESCRIPCIÓN DEL MOLINO

El molino consiste en un edificio de planta cuadrangular (de 7,5 x 5 m.) al que se adosa, por su parte occidental, una crujía de planta rectangular de 7,5 x 3 m. que aparece dividida en dos espacios: una habitación situada en la parte sur del inmueble, de 3,70 m. de longitud, y otra en la parte norte, de 3,80 m. de longitud. Ambas habitaciones constituyen la planta baja de la crujía Oeste del molino, que estaba provista de doble piso (hoy el piso superior está hundido) y presenta fachada al Oeste (figs. 3-4).



Figura 3



Figura 4

La parte principal del molino es la crujía de planta cuadrangular que se encuentra al Este de la anterior. Se trata de un inmueble edificado en mampostería y ladrillo, que cuenta también con doble piso, situándose sobre la sala de molienda un piso principal que serviría de almacén y vivienda. En la fachada Norte del inmueble se puede observar, sobre los vanos que proporcionaban iluminación a las piedras de moler, un balcón con cierre de madera perteneciente a dicha planta (fig. 5).



Figura 5



Figura 6



Figura 7



Figura 8

La sala de molienda aparece hoy cubierta en toda su extensión por los sedimentos del río, de forma que no es posible observar las piedras de moler ni los cárcavos del molino, situados bajo el nivel actual del terreno. Sí se aprecian, tanto por el interior como por el exterior del molino, a la altura del actual nivel del suelo, dos vanos para entrada de iluminación a la zona de las piedras de moler y una abertura central en el muro norte del edificio que serviría como boquerón para desagüe del inmueble en las crecidas (fig. 6). En todo caso, se trata de una amplia crujía que conserva un techo de gran interés, integrado por vigas de madera sustentadas en su parte central por una gran viga reforzada mediante ceños de hierro, que da al interior un elevado valor arquitectónico (figs. 7-8).

Las dos piedras de moler con que el molino contaba iban situadas en los ángulos noreste y noroeste del edificio, junto a los vanos que hoy aparecen situados a nivel del terreno y que les darían luz para realizar el trabajo. En las paredes oriental y occidental del inmueble se conservan, a la altura donde irían ubicadas las piedras, unos soportes de madera encastrados en la pared para el soporte de las cabrias o grúas con que se levantaban las piedras de moler para su picado; son de sección rectangular, con dimensiones de 35 x 30 cm. y 14 cm. de grosor (fig. 9). Junto a la pared occidental se conserva una piedra de moler colocada de canto y provista de estrías radiales tradicionales, de 1,20 m. de diámetro y 22 cm. de grueso, que pertenecería al molino (fig. 10).



Figura 9



Figura 10

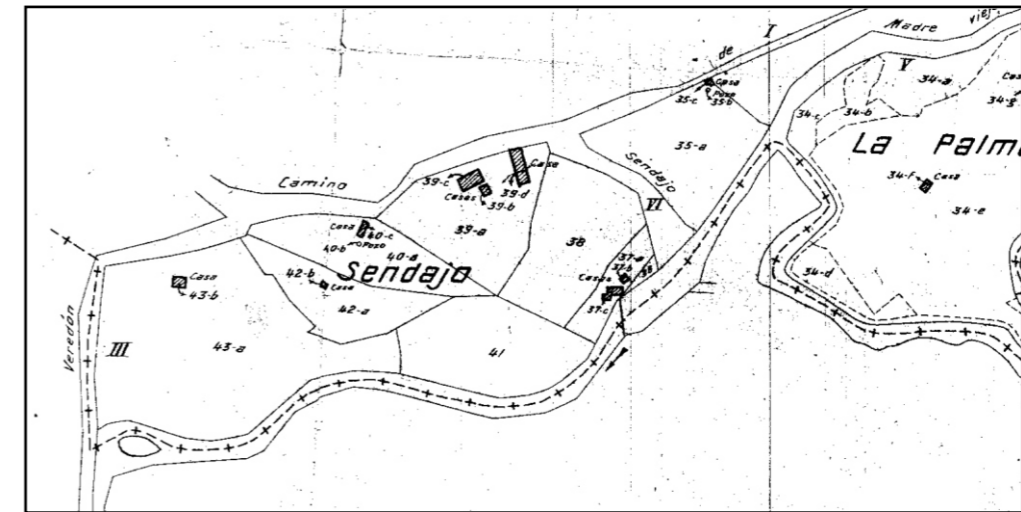

DATOS HISTÓRICOS

Según el Catastro de Ensenada, había en término de Espejo “dos molinos harineros de agua y un batán de paños... que el uno de los dos molinos harineros que está situado en la rivera del río Guadaxoz nombrado de Aviorna es asimismo perteneciente al dicho duque de Medina Zeli y se compone de tres piedras que muelen de continuo con agua de dicho río, cuya utilidad anual le consideran en seiscientas quarenta y ocho fanegas de trigo en que se halla arrendado. Y el otro es propio del conde de Priego vezino de Córdoba, llamado el Nuevo, situado en la misma rivera, compuesto de dos piedras que muelen de continuo con agua de dicho río, el que le produce por arrendamiento a dicho conde trescientas y sesenta fanegas de trigo al año. Y el batán que también es propio de dicho conde y está unido al anterior molino y se compone de dos pilas, una casa oficina en donde se benefician los paños y una haza de tierra que únicamente sirve para tenderlos, le produce anualmente de utilidad por arrendamiento mil reales de vellón” (1752.05.08, Pregunta 17 del Interrogatorio del Catastro de Ensenada, ff. 95r-97r).

Según Ramírez de las Casas-Deza, la villa de Espejo “tiene dos molinos harineros situados en la ribera izquierda del Guadajoz, a tres cuartos de legua de la villa. Uno es nombrado el de Arriba, porque está más alto con respecto al río, y el otro el de la Habiorna. Aquél tiene un batán con dos pilas y a él, por la buena greda que se encuentra en sus inmediaciones, acuden a purificar sus paños muchos pueblos de la comarca” (L. M. Ramírez de las Casas-Deza, *Corografía histórico-estadística de la provincia y obispado de Córdoba*, Córdoba, 1986, vol. 2, p. 274).

1950. Aparece señalado simplemente como casa en el antiguo plano catastral de Espejo (Polígono 3, Parcela 37).

ESTADO DE CONSERVACIÓN

Tanto la presa como el molino se encuentran hoy abandonados, sin uso y semidestruidos.

FUENTES DOCUMENTALES Y BIBLIOGRÁFICAS

L. M. Ramírez de las Casas-Deza, *Corografía histórico-estadística de la provincia y obispado de Córdoba*, Córdoba, 1986.
Mapas catastrales de Rústica del Instituto Geográfico. 1950.

VALORACIÓN / OBSERVACIONES

LEVANTAMIENTO PLANIMÉTRICO

Molino del Molinillo planta baja

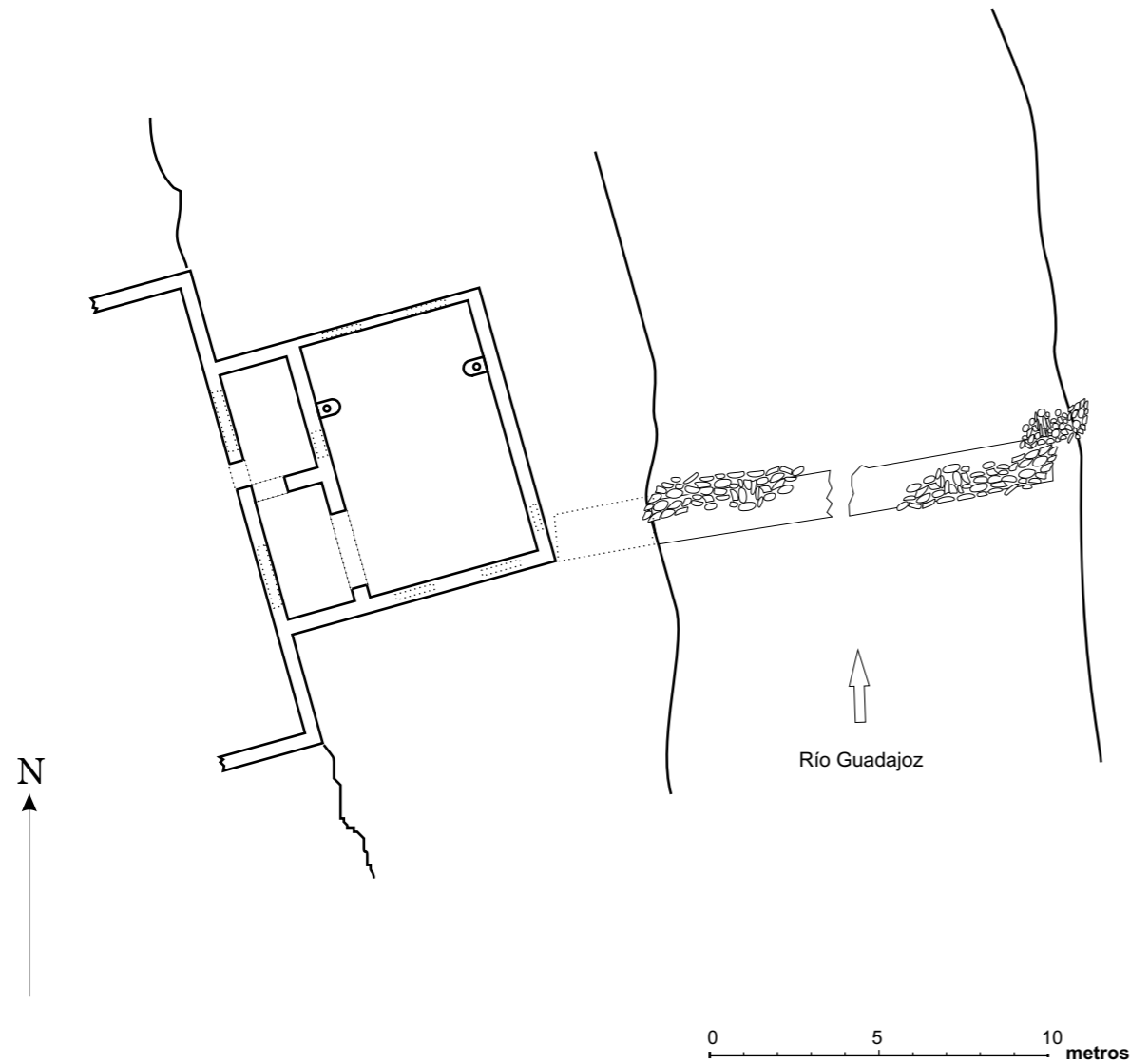

Molino del Molinillo alzado norte

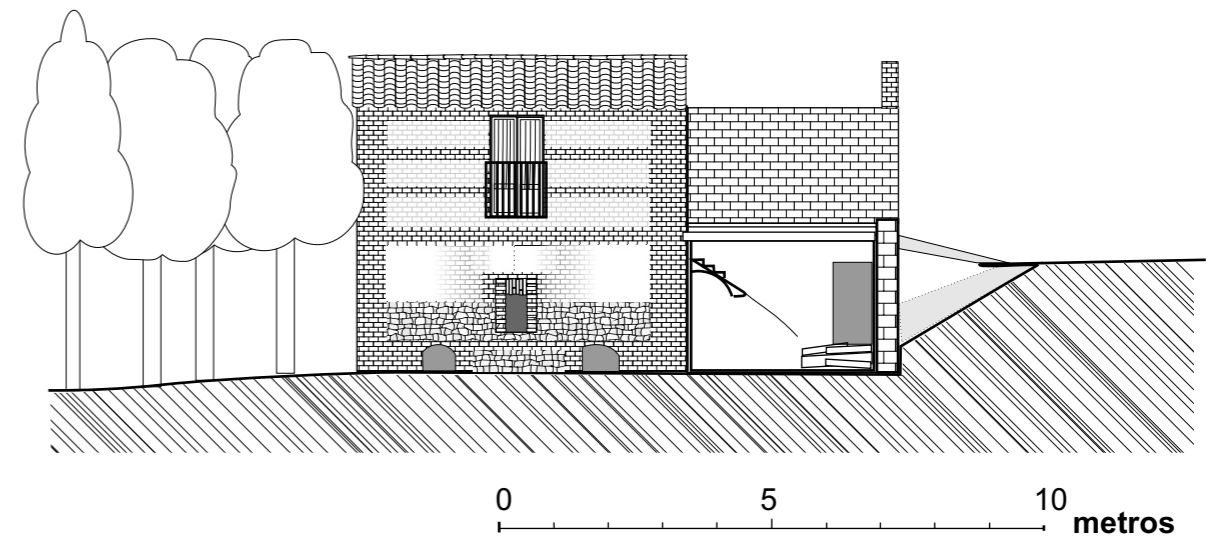

Molino del Molinillo alzado este

