

MOLINO DE TOLEDANO

DENOMINACIÓN: Molino de Toledano



OTRAS DENOMINACIONES:

LOCALIZACIÓN

Cuenca Hidrográfica: Zújar. Arroyo Malagón.

Municipio: Belalcázar

Polígono y Parcela Catastral: Polígono 44, Parcela 104.

Número de finca Registro de la Propiedad:

Dirección: Pago de Malagón

Coordenadas UTM del polígono del inmueble:

1. NE. 311754 / 4274487
2. SE. 311749 / 4274466
3. SO. 311730 / 4274467
4. NO. 311725 / 4274462

Altura s.n.m.a.: 450 m.

TITULARIDAD / PROPIETARIO.

Antonia Botella Ramírez. c/ Blas Infante, 67 14820 Belalcázar. Córdoba

PLANO DE SITUACIÓN

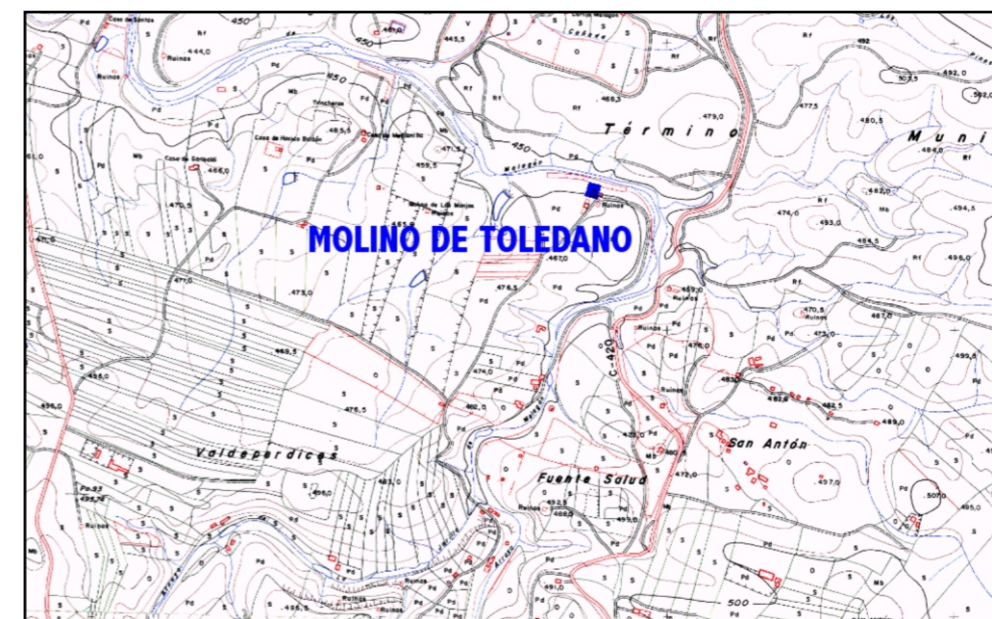

ACCESO

El molino está situado en la margen izquierda (occidental) del arroyo Malagón, en el pago de Malagón. Se accede a él por un carril terrizo que conduce desde el Norte de la población hasta la planta EDAR (el mismo por el que se llega al molino de Camilo), a cuya altura se cruza el arroyo de la Jarilla; el camino continúa hacia el Norte, siguiendo recto en el primer cruce (se abandona un carril que parte hacia el Oeste tras subir la ladera una vez superado el arroyo), y a los 400 m. se gira a la derecha, accediendo directamente a la finca donde se encuentra el molino.

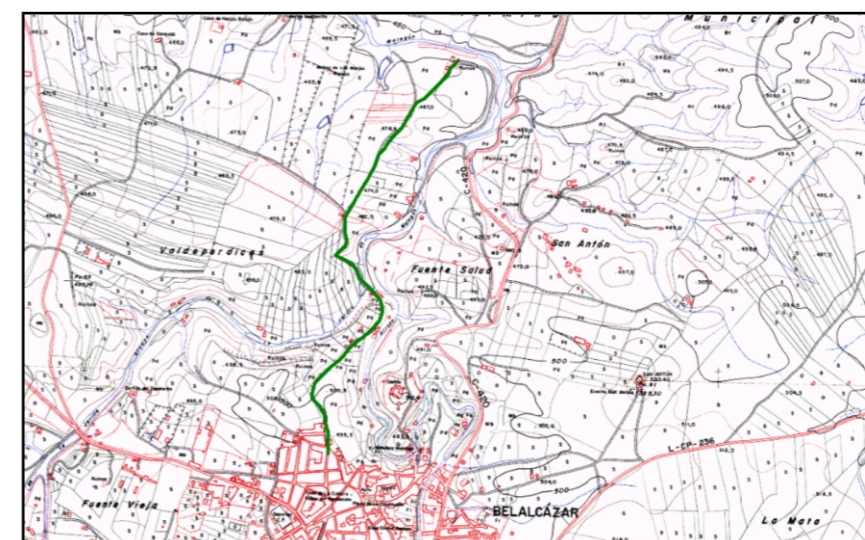

USO ACTUAL

El entorno del molino está convertido en casa de campo; la antigua balsa sirve de huerto y la sala de moler de almacén.

ANÁLISIS DEL PLANEAMIENTO MUNICIPAL

Clasificación urbanística: No dispone de catalogación urbanística ni protección específica señalada, aunque merece especial atención medioambiental por su situación en una ribera fluvial.

PLANOS CATASTRALES

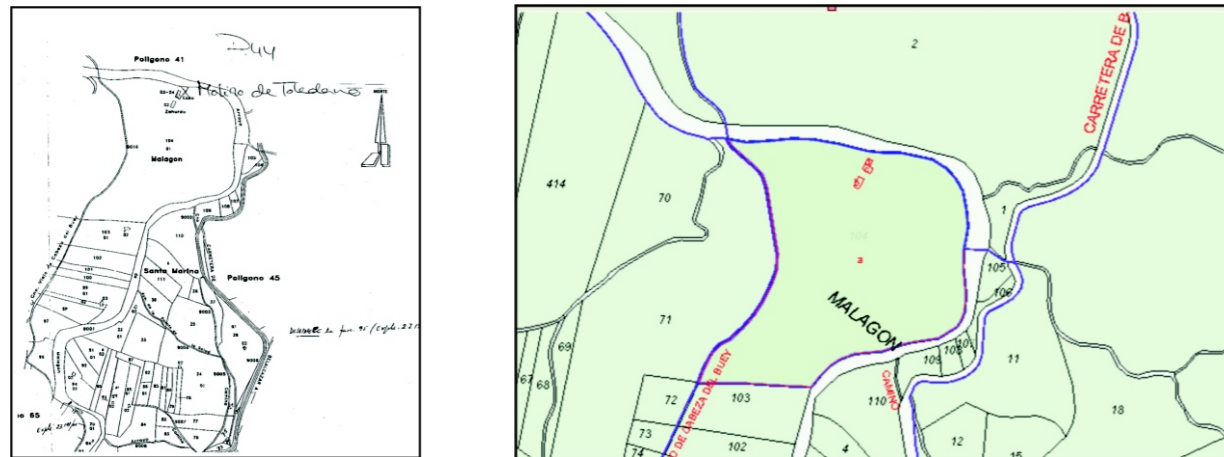

ORTOFOTO CON IDENTIFICACIÓN DEL BIEN

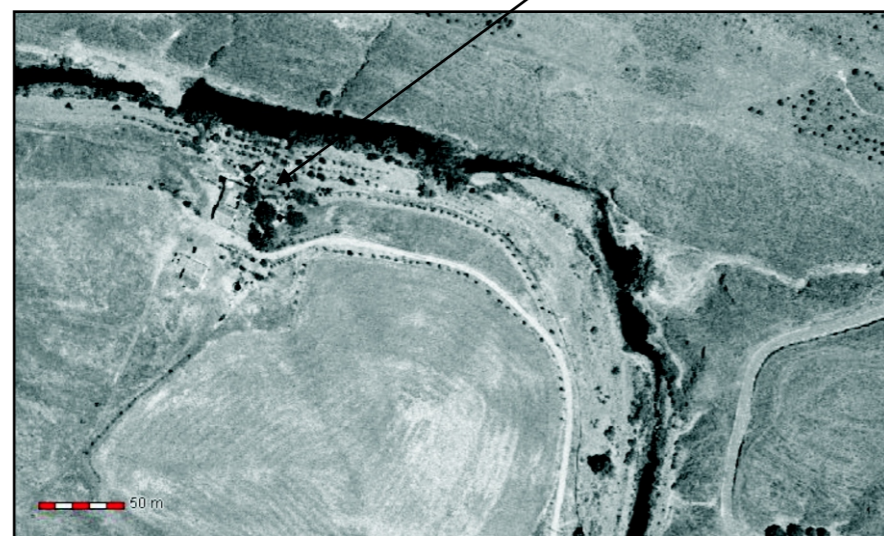

DESCRIPCIÓN DEL ENTORNO

El molino de Camilo está ubicado en la margen izquierda (occidental) del arroyo Malagón, en una terraza fluvial que es utilizada para el cultivo de huertas de carboles frutales. La parte mejor conservada de este molino es el caz de conducción del agua. La antigua presa ha desaparecido arrastrada por la corriente y como resultado de las obras realizadas cerca de ella, junto a la actual carretera de Cabeza del Buey. Sin embargo, el caz conserva un trazado superior a los 400 m., separado del cauce del arroyo mediante un largo muro de mampostería con enlucido de cemento, que conserva en muchos tramos del recorrido una altura en torno a los 70-80 cm. y una anchura de 60 cm. (fig. 1).

Está jalonado con numerosas compuertas asociadas a ladrones, que conservan las huellas de las agujas o surcos laterales para el encaje de los aguatochos y que debieron de servir para regular el paso del agua por su interior y darle salida hacia las huertas situadas en la terraza fluvial por la que discurre (figs. 2-3). Aunque el caz permanece hoy sin uso, se observa que ha sido utilizado hasta hace poco tiempo, pues cuenta con numerosas reparaciones de cemento realizadas en los últimos años.



Figura 1



Figura 2



Figura 3

El caz llega al molino por su lado oriental, siguiendo la misma orientación en su recorrido que el arroyo Malagón, y desembocaba en una balsa hoy desaparecida de donde pasaría al interior de la sala de moler. Lógicamente, existiría un socaz por debajo de la sala de molienda para evacuación del agua utilizada al arroyo, del que tampoco se conservan huellas sobre el terreno.

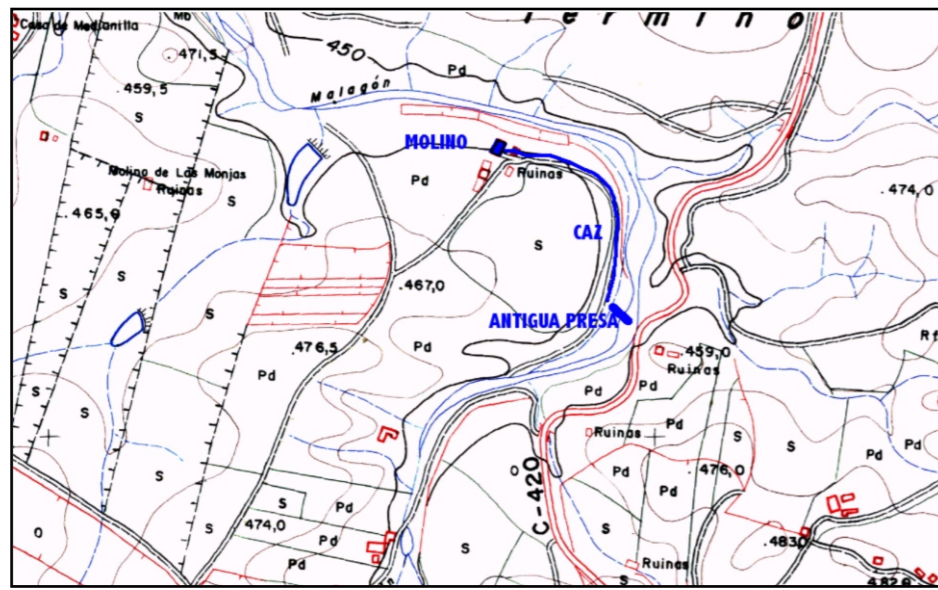

DESCRIPCIÓN DEL MOLINO

El molino se presenta asociado a diversas instalaciones agrarias que forman parte de la finca llamada en la actualidad “El Molino” (fig. 4). Aunque todo el entorno ha sido muy transformado, convirtiendo la balsa en huerto y el molino en almacén, la sala de molienda conserva planta rectangular de 8 x 2 m. de dimensiones y una piedra de moler, de rayado radial y un metro de diámetro, es todavía visible en su interior (fig. 5).



Figura 4



Figura 5

DATOS HISTÓRICOS

El Catastro de Ensenada menciona la existencia de 25 molinos hidráulicos en el término municipal de Belalcázar, situados en los ríos Zújar, Caganchas, Malagón, San Pedro y Guadamatilla y que, al ser descritos solamente por los nombres de sus propietarios y número de piedras, no podemos identificar con los actuales inmuebles (1753, Catastro de Ensenada, Pregunta 17 del Interrogatorio General en la Villa de Belalcázar, ff. 393v-402r).

ESTADO DE CONSERVACIÓN

Como hemos indicado, el molino se encuentra transformado en casa de campo. Sin embargo, pensamos que tanto la balsa como las rampas y cárcavos del molino se hallan cubiertos por el nivel del terreno y por la vegetación actuales y que deben de conservarse todavía, dado el estado del caz y el uso hasta hace relativamente pocos años del propio molino.

FUENTES DOCUMENTALES Y BIBLIOGRÁFICAS

- Pregunta 17 del Interrogatorio General del Catastro de Ensenada realizado en la Villa de Belalcázar el 9 de junio de 1753, ff. 396r-v.

VALORACIÓN / OBSERVACIONES

LEVANTAMIENTO PLANIMÉTRICO

Molino de Toledano planta

