

MOLINO QUEMADO

DENOMINACIÓN: Molino Quemado



OTRAS DENOMINACIONES

LOCALIZACIÓN

Cuenca Hidrográfica: Guadalquivir. Arroyo de la Fuente del Sordo
Municipio: Villanueva de Córdoba
Polígono y Parcela Catastral: Polígono 61, Parcela 26.
Número de finca Registro de la Propiedad:
Dirección: En el Arroyo Fuente del Sordo, junto al camino de la Venta del Mercader.
Coordenadas UTM del polígono del inmueble:

1. NO. 356925 / 4240577
2. NE. 356933 / 4240584
3. SE. 356937 / 4240579
4. SO. 356931 / 4240570

Altura s.n.m.a.: 652 m.

TITULARIDAD / PROPIETARIO

Ana María Fernández Doctor. c/ Cervantes, 2
14440 Villanueva de Córdoba

PLANO DE SITUACIÓN



ACCESOS

El molino Quemado se encuentra situado unos 2 km. al sur de Villanueva de Córdoba, en la orilla septentrional (izquierda) del Arroyo de la Fuente del Sordo. Para acceder a él desde Villanueva de Córdoba se toma el camino de la Venta del Mercader, que parte de la margen oriental de la carretera de Obejo a unos 300 m. de la salida de la población; tras recorrer 2 km. hacia el sur, se alcanza el cauce del Arroyo de la Fuente del Sordo, junto al que se encuentra el molino.

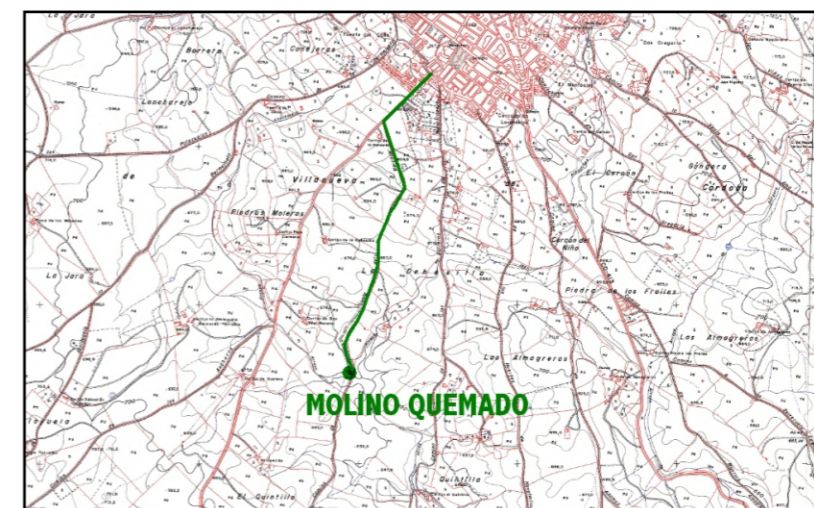

USO ACTUAL

En la actualidad el molino Quemado se encuentra reconstruido, tanto en sus muros perimetrales como en su cubierta, y es utilizado como pajar y almacén.

ANÁLISIS DEL PLANEAMIENTO MUNICIPAL

Clasificación urbanística: Suelo No Urbanizable. Espacio Protegido, Cuenca del Guadalquivir.

Protección urbanística: NORMAS SUBSIDIARIAS DE PLANEAMIENTO URBANÍSTICO DE VILLANUEVA DE CÓRDOBA de 5-02-1997.

TÍTULO V. ORDENANZAS ESPECÍFICAS PARA SUELO NO URBANIZABLE.

PLANO CATASTRAL

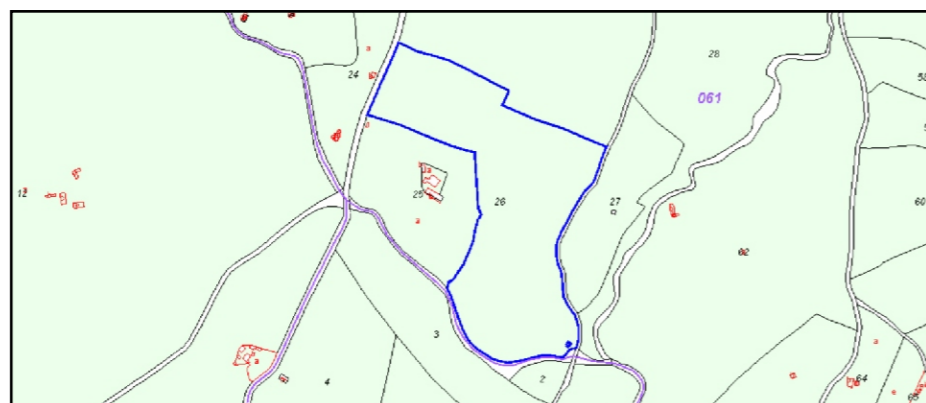

ORTOFOTO CON IDENTIFICACIÓN DEL BIEN

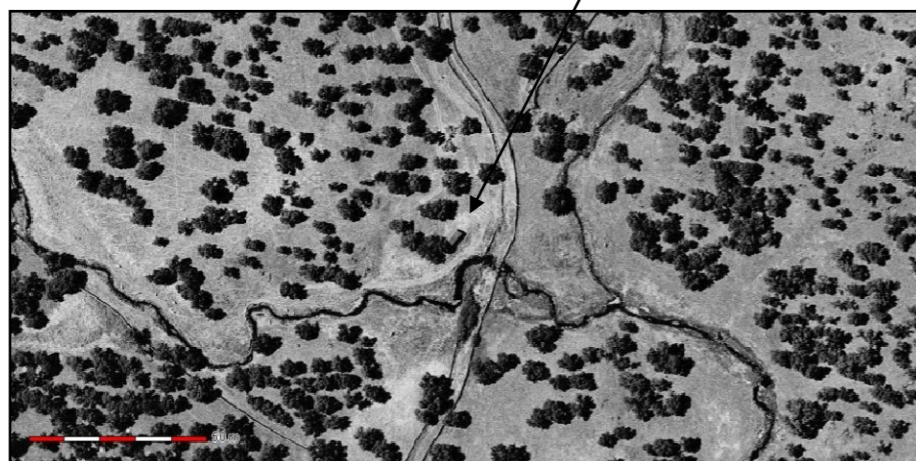

DESCRIPCIÓN DEL ENTORNO

El molino Quemado se sitúa en la margen septentrional (izquierda) del Arroyo de la Fuente del Sordo, unos 2 km. al sur de la población de Villanueva de Córdoba. El entorno está presidido por amplias dehesas de encinares utilizadas para la cría del ganado vacuno y porcino, extendiéndose dicha vegetación hasta las márgenes mismas del arroyo, que discurre por lugares de gran valor paisajístico y medioambiental.

DESCRIPCIÓN DEL MOLINO

Aunque se ha explorado detenidamente el entorno del molino, y recorrido el arroyo unos 500 m. aguas arriba de su emplazamiento, no ha sido posible documentar resto alguno de la presa que encauzaba las aguas del arroyo hacia el molino ni del caz que llevaba el agua hasta el inmueble, salvo un pequeño tramo labrado en la roca natural que parece corresponder a su trazado. Debido a lo elevado del actual terreno, parece posible que los restos que se conserven de estas estructuras hidráulicas se hallen hoy cubiertos por la vegetación y los sedimentos, puesto que el nivel del suelo en la parte posterior del molino es elevado, debiendo conservar aproximadamente la altura por donde se producía la entrada del agua. Del sistema hidráulico subsisten solamente algunos restos de sillería adosados a la fachada occidental del inmueble, situados a nivel del terreno, que debieron formar parte de la primitiva balsa pues adoptan una forma de planta circular junto al actual muro del molino. También se conserva el arco de sillería que forma la parte superior del cárcavo en la fachada oriental del inmueble, aunque realmente todo el cárcavo está cubierto por el terreno y colmatado de sedimentos, hasta el punto de que no podemos afirmar si el molino contaba con dos piedras o tan solo una, como parece poder deducirse de los escasos restos observados (Figs. 1, 2, 3 y 4).



Figura 1



Figura 2



Figura 3



Figura 4



Figura 7



Figura 8

Por lo que se refiere a la sala del molino, se trata de una nave de planta rectangular de 11,30 x 4,70 m. de dimensiones, que tiene su entrada a través de una puerta situada en la fachada norte, junto al ángulo noroeste, de 90 cm. de anchura por 2 m. de altura, y en cuyas jambas de granito se conserva una inscripción en forma de cruz. El inmueble está muy reconstruido, presentando muros de mampostería de granito de altura superior a los 3 m. y un tejado a doble vertiente de tejas. Su interior se encuentra vacío, sin restos de equipamiento molinar, y es utilizado como pajar y almacén (Figs. 5, 6, 7 y 8).



Figura 5



Figura 6

DATOS HISTÓRICOS

El Interrogatorio del Catastro de Ensenada (1752) cita trece molinos harineros en Villanueva de Córdoba.

Ramírez de las Casas-Deza afirma en su *Corografía* que existían en Villanueva “19 molinos harineros que solo muelen en tiempo de muchas lluvias”.

ESTADO DE CONSERVACIÓN

El inmueble se encuentra en perfecto estado de conservación, pero es el resultado de una reconstrucción efectuada para habilitarlo como almacén, de forma que han desaparecido la mayor parte de los elementos relacionados con el antiguo molino.

FUENTES DOCUMENTALES Y BIBLIOGRÁFICAS

1752, *Catastro de Ensenada*, Villanueva de la Jara, Interrogatorio, Archivo 616, fot. 33, s.f.

Ramírez y las Casas-Deza, Luis M^a, *Corografía Histórico-Estadística de la Provincia y Obispado de Córdoba*, Córdoba, Monte de Piedad y Caja de Ahorros, 1986, vol. 1, p. 143.

VALORACIÓN / OBSERVACIONES

LEVANTAMIENTO PLANIMÉTRICO

Planta general del conjunto

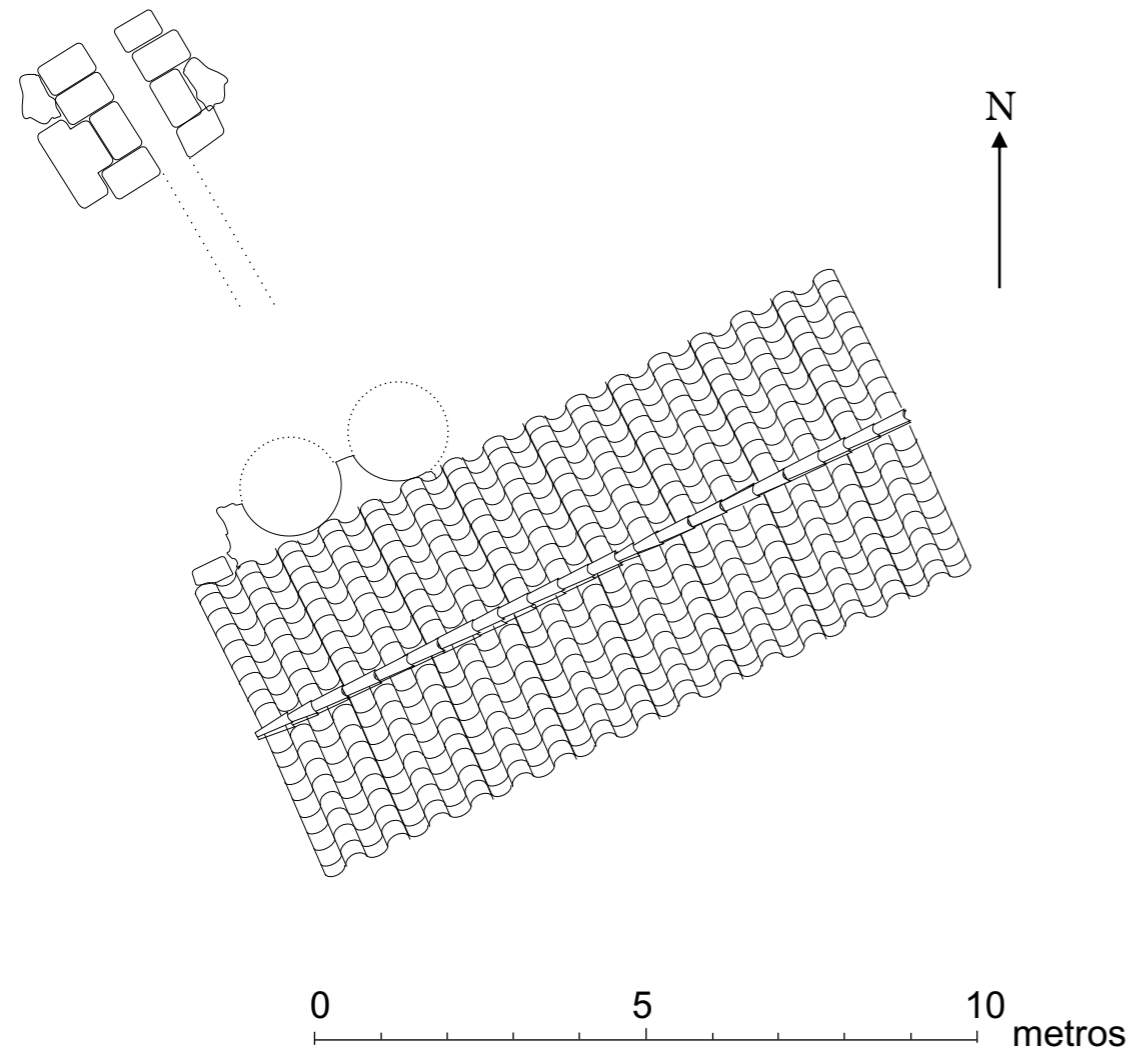

Alzado suroeste

Alzado noreste

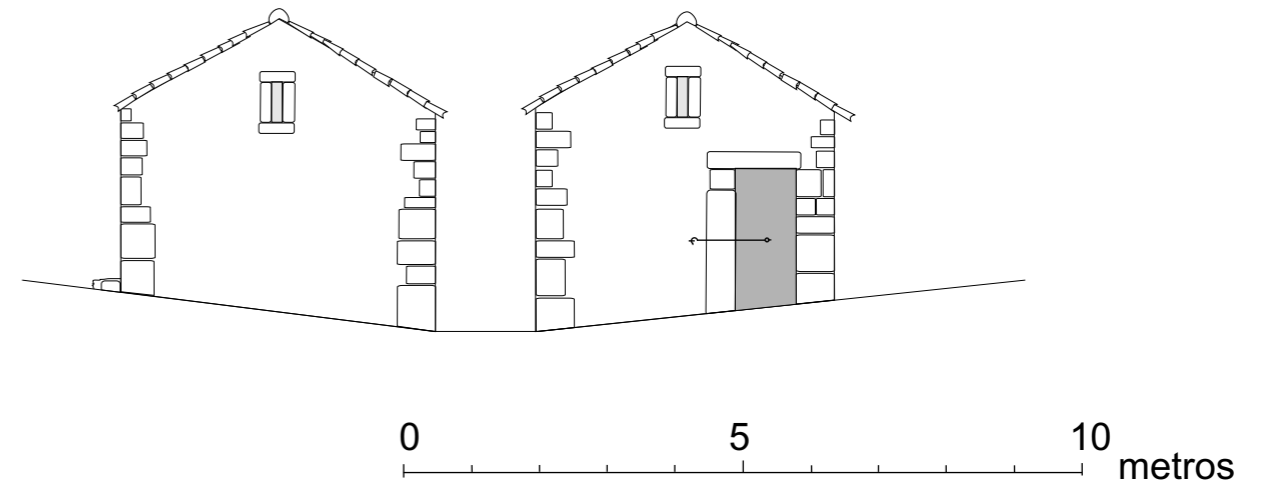

Alzado sureste

